

RAÍZ DO MUNDO

TERRAS & GENTES REGUENSES

REGUA



BOLETIM MUNICIPAL
janeiro - junho 2021



ÍNDICE

- 01 EDITORIAL
- 02 CENTRO DE VACINAÇÃO
- 04 HOSPITAL D. LUIZ I
- 05 CONSÓRCIO CMPR | TPNP
- 06 BALNEÁRIO TERMAL
- 07 LINHA DO DOURO
- 08 ACORDO DE COLABORAÇÃO IHRU
- 09 ADIN INVESTE EM PESO DA RÉGUA
- 11 HOTEL QUINTA DA VACARIA
- 12 BAIRRO DA AZENHA
- 13 ISENÇÃO DE TARIFAS
- 14 MEDICAMENTOS GRATUITOS
- 15 EQUIPAS MULTIDISCIPLINARES
- 16 ESCOLA DE ACOLHIMENTO
- 17 MEIOS TECNOLÓGICOS PARA ALUNOS
- 18 O MEU PRIMEIRO LABORATÓRIO
- 19 CONTENTORES DE LIXO
- 20 AV. DR. MANUEL DE ARRIAGA
- 22 SUSTENTABILIDADE MEIO AMBIENTE
- 23 COMEMORAÇÕES 25 ABRIL
- 24 DIA DO DIPLOMA
- 26 EDUCAÇÃO NA ORDEM DO DIA
- 27 DIA MUNDIAL DA CRIANÇA
- 28 VIAGEM AO PLANETA H2O
- 29 DIA INTERNACIONAL DA FAMÍLIA
- 30 MÃE TERRA
SR. RELVINHAS NO PRÉ-ESCOLAR
- 31 OS TRÊS PORQUINHOS
ADOTE UM AMIGO PARA A VIDA
- 32 WEBINARS
- 33 PRÉMIO NACIONAL DE CONTO
JOÃO DE ARAÚJO CORREIA
- 34 LER EM CASA
- 35 DIA DE SÃO PATRÍCIO
MÊS DE PREVENÇÃO MAUS-TRATOS
- 36 PARQUE ARMANDA PASSOS
- 37 PAVIMENTAÇÃO RUA PEDRO VERDIAL
ALARGAMENTO DE CRUZAMENTO
- 38 ESTRADA DO CORGO
- 39 OBRAS
- 40 ATIVIDADE MUNICIPAL

FICHA TÉCNICA

PROPRIEDADE E EDIÇÃO
CÂMARA MUNICIPAL DO PESO DA RÉGUA

DIRETOR
JOSÉ GONÇALVES

TEXTO E FOTOGRAFIAS
GABINETE DE IMPRENSA

PAGINAÇÃO
GABINETE DE IMPRENSA

PERIODICIDADE
TRIMESTRAL

TIRAGEM
7.200 EXEMPLARES

DEPÓSITO LEGAL
436585/18



JOSÉ GONÇALVES
Presidente do Município

EDITORIAL

O último ano foi um ano de desafios, em que colocamos à prova a nossa capacidade para lidar com as exigências impostas pela pandemia Covid-19. As nossas vidas foram sujeitas a paragens forçadas, que condicionaram a forma como nos relacionamos uns com os outros, o cuidado e o respeito que devemos ter uns pelos outros.

Um dos grandes desafios foi vivido por todos quantos perderam o emprego e ficaram sem recursos para sustentarem as suas famílias. O sofrimento ganhou uma dimensão ainda maior no coração de quem perdeu familiares e amigos.

A todos os reguenses, agradeço o sacrifício e a coragem com que viveram o último ano e peço para não baixarem os braços, porque a luz brilha ao fundo do túnel mas, ainda não chegamos lá.

É tempo de renovar a esperança!

A pandemia continua a exigir muito de cada um de nós, mas, felizmente, estamos no bom caminho.

2021 ainda será pautado por muitas restrições!

Contudo, acredito que a força e a coragem que nos trouxeram até aqui se renovarão para ultrapassarmos, definitivamente, tudo o que nos separa. Devemos, por isso, mantermo-nos unidos em torno do que mais importa: a saúde de todos, a vida de cada um.



CENTRO DE VACINAÇÃO DO PESO DA RÉGUA
ENTROU EM FUNCIONAMENTO A 17 DE FEVEREIRO

VACINAÇÃO



O Centro de Vacinação contra a Covid-19 em Peso da Régua resulta da proposta apresentada pela Câmara Municipal do Peso da Régua ao ACES Marão e Douro Norte.

A Câmara Municipal disponibilizou o espaço para instalação do Centro de Vacinação, procedeu à montagem das estruturas de apoio ao funcionamento e disponibilizou recursos humanos para apoio às equipas do ACES, garantindo uma resposta adequada às necessidades dos reguenses. O Centro de Vacinação funciona no Pavilhão Municipal, com quatro pontos de vacinação em simultâneo.

Desta forma, estamos a cuidar das nossas gentes.

ESPERANÇA

BRILHA A LUZ
DA ESPERANÇA

COVID 19

FERNANDO
CARDOSO

PRIMEIRA PESSOA
A SER VACINADA

O Centro de Vacinação contra a Covid-19 em Peso da Régua resulta da proposta apresentada pela Câmara Municipal do Peso da Régua ao ACES Marão e Douro Norte.

A Câmara Municipal disponibilizou o espaço para instalação do Centro de Vacinação, procedeu à montagem das estruturas de apoio ao funcionamento e disponibilizou recursos humanos para apoio às equipas do ACES, garantindo uma resposta adequada às necessidades dos reguenses. O Centro de Vacinação funciona no Pavilhão Municipal, com quatro pontos de vacinação em simultâneo.

Desta forma, estamos a cuidar das nossas gentes.



SAÚDE

BOLETIM MUNICIPAL | JUNHO '21 | 03



ADJUDICADA A OBRA PARA A REABILITAÇÃO HOSPITAL D. LUIZ

José Manuel Gonçalves, Presidente da Câmara Municipal do Peso da Régua, assinou a adjudicação da obra para a reabilitação do Hospital D. Luiz I. Com o prazo de execução de vinte e quatro meses, a obra equivalerá a um investimento na ordem de três milhões, trezentos e vinte e seis mil euros.

Foi dado um passo definitivo para a reabilitação do Hospital D. Luiz I, cumprindo a aspiração de milhares de pessoas que ficaram lesadas no direito de acesso a cuidados de saúde, aquando do encerramento desta unidade hospitalar. José Manuel Gonçalves, Presidente da Câmara Municipal do Peso da Régua, sublinha que a reabilitação do Hospital D. Luiz I coincidirá com a garantia dos cuidados de saúde a que as pessoas têm direito.



A Assembleia Municipal do Peso da Régua aprovou a realização de empréstimo para a reabilitação e regeneração do Hospital D. Luiz I.

Na linha do trabalho feito até aqui, José Manuel Gonçalves garante que continuará a adequar as capacidades de resposta existentes, os instrumentos políticos, sociais e económicos às necessidades do concelho e das suas gentes, porque o mais importante são as pessoas.

A reabilitação do Hospital D. Luiz I permitirá a instalação de um Serviço de Atendimento Complementar Urgente, em funcionamento 24 horas por dia, meios complementares de diagnóstico e terapêutica, nomeadamente raio X e análises clínicas, duas Unidades de Saúde Familiar, uma Unidade de Cuidados na Comunidade e uma Unidade de Cuidados Continuados Integrados de tipologia convalescença. No total, o Hospital D. Luiz I irá dispor de 30 camas.

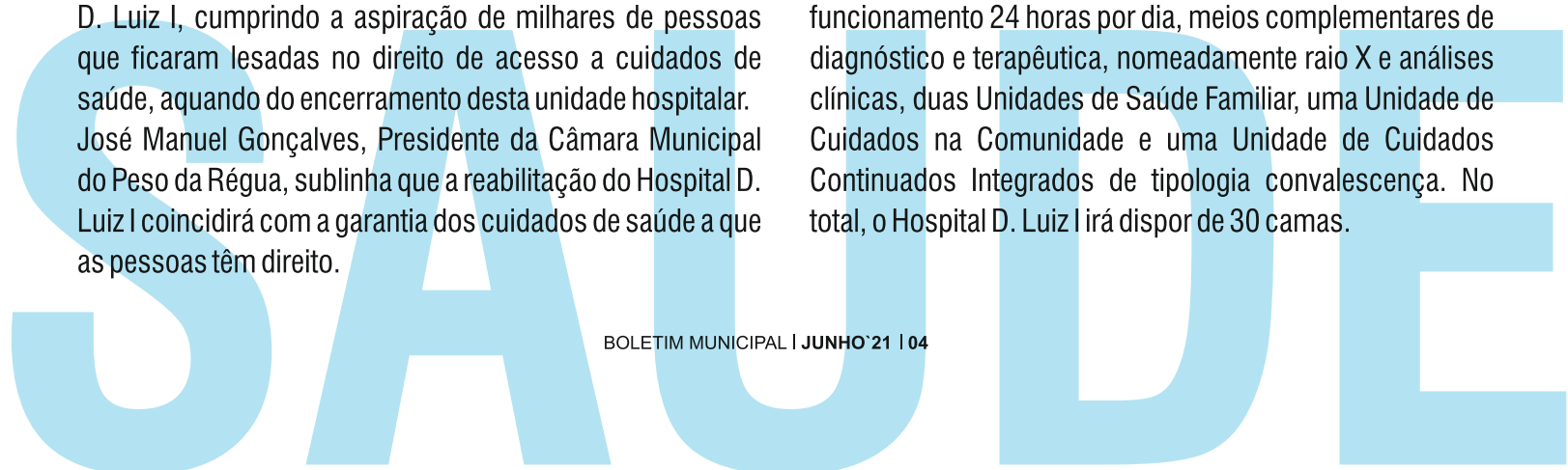

HISTÓRIA



ASSINADO CONSÓRCIO ENTRE CM PESO DA RÉGUA E TPNP PARA REQUALIFICAÇÃO

COMPLEXO TERMAL DE CALDAS DO MOLEDO

Está assinado o contrato de consórcio entre a Câmara Municipal do Peso da Régua e o Turismo do Porto e Norte de Portugal, com vista à requalificação e gestão do Complexo Termal de Caldas do Moledo. A cerimónia foi presidida pela Secretária de Estado do Turismo, Rita Marques.

Luís Pedro Martins, Presidente da Entidade do Turismo do Porto e Norte de Portugal referiu-se a Caldas do Moledo como um espaço de referência termal, que o entendimento alcançado com a Câmara Municipal do Peso da Régua permitirá requalificar, sob a perspetiva de um serviço multifacetado.

José Manuel Gonçalves, Presidente da Câmara Municipal do Peso da Régua, destacou a requalificação do Complexo Termal de Caldas do Moledo como um projeto unificador.

Nas palavras do Autarca abrimo-nos ao Mundo e está na hora de o Mundo vir descobrir o que temos de melhor para oferecer. O Presidente da CM Peso da Régua destacou a relação umbilical que o Complexo Termal tem com o Município, numa importância que justifica o trabalho e o empenho absoluto em consolidar a parceria com o TPNP, no sentido de avançar com a requalificação do património.

Rita Marques, Secretária de Estado do Turismo, destacou o esforço das partes ativas neste processo e o entendimento, traduzido num compromisso de diálogo, capaz de desconfinar a ambição, sempre com o propósito de fazer mais e melhor pelos territórios.

CALDAS DO MOLEDO  OBRA ADJUDICADA

AVANÇA RECUPERAÇÃO DO BALNEÁRIO TERMAL



José Manuel Gonçalves, Presidente da Câmara Municipal do Peso da Régua assinou a adjudicação da obra para recuperação do Balneário Termal das Caldas do Moledo. Com o prazo de execução de 18 meses, a obra equivale a um investimento na ordem de um milhão e seiscentos mil euros, com financiamento comunitário garantido no âmbito do Programa PROVERE.

A cooperação existente entre a Câmara Municipal do Peso da Régua e a Entidade Turismo do Porto e Norte de Portugal é a garantia de que continuarão a ser envidados esforços, com vista à recuperação das Termas de Caldas do Moledo e à revitalização dos cuidados de saúde de referência nacional, com uma aposta complementar na hotelaria e no aproveitamento de equipamentos existentes no local, como o Palacete de Caldas do Moledo.



DA VONTADE DOS HOMENS VAI NASCER A OBRA

ASSINADO PROTOCOLO
PARA A REQUALIFICAÇÃO

LINHA DO DOURO



PRESIDENTE CM PESO DA RÉGUA INTEGRA EQUIPA DE TRABALHO

Decorreu no Museu do Douro, na presença da Ministra da Coesão Territorial, Ana Brunhosa, do Secretário de Estado das Infraestruturas, Jorge Delgado e da Secretária de Estado da Valorização do Interior, Isabel Ferreira, a assinatura do protocolo para a requalificação da linha do Douro. O Presidente da Câmara Municipal do Peso da Régua tomou posse como um dos representantes da CIMDOURO, na equipa de trabalho que irá desenvolver o projeto e a solução final para reativação da linha do Douro até Barca d'Alva.



HABITAÇÃO SOCIAL

15 MILHÕES DE EUROS

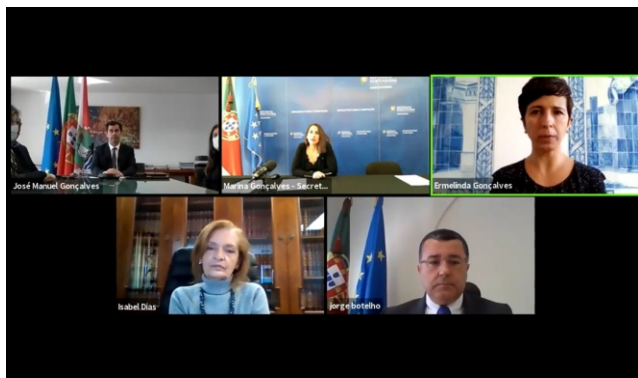

CM PESO DA RÉGUA CELEBROU ACORDO DE COLABORAÇÃO COM IHRU

Realizou-se, por videoconferência, a cerimónia de homologação do acordo de colaboração, no âmbito do Programa 1º Direito, entre o Município de Peso da Régua e o Instituto da Habitação e Reabilitação Urbana (IHRU).

A cerimónia contou com a presença do Presidente da Câmara Municipal de Peso da Régua, José Manuel Gonçalves, da Secretária de Estado da Habitação, Marina Gonçalves, do Secretário de Estado da Descentralização e da Administração Local, Jorge Botelho e da Presidente do IHRU, Isabel Dias.

José Manuel Gonçalves, Presidente da Câmara Municipal do Peso da Régua sublinhou a importância da sinergia criada entre as Autarquias Locais e a Administração Central, considerando-a potenciadora dos recursos existentes, em benefício da população. O Autarca apontou o investimento na habitação e na requalificação urbana como prioridade, por

forma a ser possível garantir que todos os agregados familiares beneficiem de condições habitacionais.

O acordo de colaboração entre o Município de Peso da Régua e o Instituto da Habitação e Reabilitação Urbana contempla um investimento na ordem dos 15 milhões de euros, sendo cerca de 12 milhões disponibilizados pelo IHRU, dos quais 7 milhões concedidos sob a forma de participações financeiras não reembolsáveis e 4 milhões a título de empréstimo bonificado, sendo o restante montante de 2 milhões assegurado pelo Município do Peso da Régua.

Este acordo permitirá ao Município apoiar diretamente 206 agregados, num total de 488 pessoas, que vivem em condições habitacionais indignas e que não dispõem da capacidade financeira necessária para encontrar uma solução habitacional condigna.

As soluções habitacionais passarão pela reabilitação de 165 frações em

edifícios e bairros sociais, nomeadamente no Hotel Vilhena, Bairro Branco, Bairro de Moura Morta, Bairro Junta Autónoma das Estradas, Bairro da Azenha, Bairro Av.ª Diocese de Vila Real e a criação de 53 novos fogos destinados a habitação social.

O Município do Peso da Régua disponibilizará apoio técnico na realização de 248 candidaturas aos proprietários identificados no âmbito da Estratégia Local de Habitação, que cumprem os requisitos de elegibilidade no âmbito do Programa 1º Direito, promovido pelo IHRU.

O Acordo de Colaboração entre o Município de Peso da Régua e o Instituto da Habitação e Reabilitação Urbana surgiu no âmbito de um diagnóstico elaborado para a implementação da Estratégia Local de Habitação no concelho do Peso da Régua, aprovado, por unanimidade, em Assembleia Municipal.

ADIN INVESTE EM



3 MILHÕES DE EUROS PARA REDES DE SANEAMENTO E INFRAESTRUTURAS DE TRATAMENTO DE ÁGUAS RESIDUAIS

Foi assinado em Peso da Régua o ato de consignação de obras de ampliação de redes de saneamento e de melhoria de infraestruturas de tratamento de águas residuais, nos concelhos de Peso da Régua e Mesão Frio. O investimento ultrapassa os 3 milhões de euros.

No concelho do Peso da Régua, no prazo de 18 meses, irão avançar as seguintes obras:

- Ampliação de rede de saneamento em Canelas, Fontelas, Godim, Poiares, Sedielos, Remostias (Peso da Régua), incluindo 3 Estações Elevatórias de Águas Residuais;
- Reabilitação de uma ETAR Compacta em Moura Morta (Peso da Régua);
- Substituição de 2 ETAR's por 7 Estações Elevatórias de Águas Residuais e ampliação de rede de saneamento em Loureiro e Romezal (Peso da Régua);
- Substituição de 2 fossas sépticas por 2 Estações Ele-

vatórias de Águas Residuais na Costa do Vale e Vila Seca de Poiares (Peso da Régua);

- Reabilitação e reforço da capacidade do coletor do Rodo, que recebe o saneamento de parte do concelho do Peso da Régua e o encaminha para o intercetor das Águas do Norte.

Estas obras fazem parte das 69 candidaturas aprovadas pelas Águas do Interior Norte para os Municípios que integram a empresa, no valor de 21 milhões de euros, a executar no prazo de três anos.

750 MIL EUROS REABILITAÇÃO DE ETAR`S E REDES DE COLETORES

Ao investimento de 3 milhões de euros acresce o investimento de 750 mil euros, traduzido na reabilitação de ETAR's e redes de coletores. Em Peso da Régua será reabilitada a Estação Elevatória de Águas Residuais, em Galafura; a Estação de Tratamento de Águas Residuais, nas Escávedas e na Granja (Vilarinho dos Freires) e construída uma Estação de Tratamento de Águas Residuais, em Covelinhas.

PESO DA RÉGUA

560 MIL EUROS PARA AUMENTO DA EFICIÊNCIA HÍDRICA EM PESO DA RÉGUA

Foi assinado em Peso da Régua o ato de consignação para implementação de pontos de medição, maioritariamente à saída dos reservatórios de distribuição e instalação de instrumentação e acessórios de controlo em falta nos reservatórios, no concelho do Peso da Régua. Este conjunto de intervenções foi adjudicado à empresa HIDMA – Hidráulica e Automação S.A, pelo valor de 560 mil euros.

Esta obra surge no âmbito do conjunto de intervenções prioritárias, definido pela empresa Águas do Interior Norte para a implementação de um plano de eficiência hídrica, que passa pela redução de perdas reais de água, distribuída nas redes dos oito Municípios sobre sua gestão, entre os quais Peso da Régua.

A este valor de investimento no aumento da eficiência hídrica dos sistemas de abastecimento de água, somam-se investimentos na melhoria do tratamento de águas residuais, com vista a melhorar a qualidade das águas residuais devolvidas ao meio ambiente, no valor de 21 milhões de euros.

OBRAS AVANÇAM

INVESTIMENTO

HOTEL DA QUINTA DA VACARIA

LANÇAMENTO DA PRIMEIRA PEDRA, A 28 DE MARÇO DE 2021
PELO EXMO. SENHOR PRESIDENTE DA CÂMARA MUNICIPAL
DO PESO DA RÉGUA, DR. JOSÉ MANUEL GONÇALVES.

HOTEL QUINTA DA VACARIA LANÇADA A PRIMEIRA PEDRA



Esta unidade hoteleira completará o empreendimento turístico que integra uma adega com particularidades, que a distinguirão na região e no país, cuja obra se encontra em estado avançado.

O Hotel com 5 estrelas e a Adega representam um investimento global de 10 milhões de euros. O projeto permitirá criar 100 postos de trabalho.

O Presidente da Câmara Municipal do Peso da Régua, José Manuel Gonçalves, marcou presença na cerimónia de lançamento da primeira pedra do Hotel Quinta da Vacaria, um projeto que será de extrema relevância para a região do Douro. Ao seu lado estiveram Manuel Marino e Rui Quelhas, em representação da Quinta da Vacaria e Luis Pedro Martins, Presidente da Entidade do Turismo do Porto e Norte de Portugal.

Os promotores da obra agradeceram o contributo importante dado pela Câmara Municipal do Peso da Régua para a viabilização deste projeto, que engrandecerá o concelho e a região.

O Hotel Quinta da Vacaria resultará da reconstrução e requalificação de um edifício secular, que manterá a traça original em harmonia com apontamentos de contemporaneidade.

De destacar a relação privilegiada com o rio Douro, uma vez que o Hotel Quinta da Vacaria será voltado para o rio.

O empreendimento turístico Hotel Quinta da Vacaria 5* reforçará a atratividade do território em que se insere, numa associação direta com a ideia de qualidade e progresso, em sintonia com o elevado potencial para o Douro se afirmar como o quarto destino turístico de preferência em Portugal.



ADJUDICADA REABILITAÇÃO BAIRRO DA AZENHA



OBRA AVANÇA

Está adjudicada a obra de reabilitação do Bairro da Azenha, no valor de cerca de 826 mil euros.

A reabilitação do Bairro da Azenha completa a intervenção global nos Bairros propriedade da Câmara Municipal do Peso da Régua, com vista ao aumento da eficiência energética.

Em curso estão as obras de reabilitação do Bairro Junta Autónoma de Estradas e do Bairro Av.ª Diocese de Vila Real.

As intervenções nos três Bairros assentam no tratamento das envolventes dos edifícios com o objetivo de melhorar o desempenho energético. A conclusão destas obras traduzir-se-ão na diminuição dos consumos de energia e no aumento do conforto das pessoas que aí residem.

As pessoas estão no centro das políticas definidas pelo Executivo Municipal para o concelho do Peso da Régua, com o grande objetivo de garantir maior qualidade de vida a quem aqui reside.



» BAIRRO DA AZENHA



ISENÇÃO DE TARIFAS FIXAS DE ÁGUA E SANEAMENTO

A CM PESO DA RÉGUA APROVOU NOVAS MEDIDAS DE APOIO AO COMÉRCIO E RESTAURAÇÃO

Atendendo ao novo confinamento e à obrigatoriedade de encerramento de espaços comerciais, a Câmara Municipal do Peso da Régua aprovou a isenção das tarifas fixas de água e saneamento referentes aos meses de janeiro, fevereiro e março para o comércio e restauração.

Esta decisão reforçou o apoio que a Câmara Municipal tem vindo a prestar desde o início da pandemia, na tentativa de reduzir o impacto da mesma na economia local.

Em maio de 2020, foi aprovado um pacote de 33 medidas transversais, que visaram apoiar as famílias e as empresas com sede ou delegação no concelho do Peso da Régua. Nesta linha de ação, em novembro de 2020, foram definidas medidas complementares, na certeza de que a recuperação económica depende da ajuda prestada.

Os tempos continuam muito difíceis, com exigências que, muitas vezes, ultrapassam as capacidades, sobretudo financeiras, das pessoas, pelo que se renova o compromisso de se continuar atento a todos os que possam precisar de ajuda.

JUSTIÇA SOCIAL



MEDICAMENTOS GRATUITOS PARA QUEM MAIS PRECISA

A Câmara Municipal do Peso da Régua está a proceder à entrega dos cartões que permitirão às pessoas em situação de carência económica comprovada, beneficiar do apoio na aquisição de medicamentos, que lhes sejam prescritos por receita médica.

Os interessados em beneficiar desta medida deverão dirigir-se ao Gabinete de Ação Social da Câmara Municipal do Peso da Régua, por forma a efetuarem o seu pedido.

Este apoio resulta do protocolo celebrado pela Câmara Municipal com a Associação Dignidade, responsável pelo Programa abem: Rede Solidária do Medicamento.

Está dado mais um passo no sentido de acautelar a justiça social no concelho, reassumindo o compromisso de estar perto dos que mais precisam e de adequar as respostas sociais existentes às necessidades de cada um.



**ESTÁ DADO
MAIS UM PASSO
PARA ACAUTELAR A
JUSTIÇA SOCIAL
NO CONCELHO**



EQUIPAS GARANTEM APOIO DIRETO A CIDADÃOS EM CONFINAMENTO

Face ao aumento do número de casos ativos no concelho, no final de 2020, a Câmara Municipal do Peso da Régua solicitou no início de novembro à ARS Norte e ao Departamento de Saúde Pública do distrito de Vila Real, autorização para constituir equipas multidisciplinares, para apoio aos munícipes em situação de confinamento obrigatório. O pedido foi autorizado em meados de janeiro.

Nessa altura, a Câmara Municipal do Peso da Régua pôs no terreno duas equipas multidisciplinares para apoio aos cidadãos em situação de confinamento obrigatório, no sentido de lhes garantir a ajuda necessária. As equipas são constituídas por representantes da autoridade de saúde local, proteção civil municipal, segurança social e, quando necessário, forças de segurança.

O trabalho destas equipas centra-se, ainda, na verificação das condições da habitação para cumprimento do confinamento obrigatório, assegurar, sempre que necessário, ajuda alimentar, apoio social e psicológico e verificar o cumprimento do recolhimento obrigatório.

Através destas equipas tem sido possível ajudar de forma rápida e eficaz as pessoas que se encontram em vigilância ativa e adequar, sempre que preciso, as respostas sociais às necessidades de cada família.

A P O I O

ESCOLA DE ACOLHIMENTO

O Centro Escolar das Alagoas funcionou como Escola de Acolhimento em Peso da Régua, destinada aos filhos ou outros dependentes a cargo de trabalhadores de serviços essenciais, como Saúde, Bombeiros e Forças de Segurança.

Desta forma, a Câmara Municipal do Peso da Régua e o Agrupamento de Escolas pretenderam amenizar junto das crianças e dos jovens o impacto da pandemia e da suspensão das aulas, bem como garantir apoio às famílias em situações mais vulneráveis.

Numa altura difícil, a Escola manteve um papel ativo na estruturação da vida dos alunos e das suas famílias.

Esperamos que a normalidade volte à vida de todos nós, no mais curto espaço de tempo possível, por forma a que as crianças e os jovens possam crescer na aprendizagem, felizes e em liberdade.

**QUEREMOS
QUE AS NOSSAS
CRIANÇAS E
JOVENS
CRESCAM
NA APRENDIZAGEM
FELIZES E EM
LIBERDADE**

FUTURO

PRÓXIMO



ENSINO

CM PESO DA RÉGUA GARANTIU MEIOS TECNOLÓGICOS AOS ALUNOS



A Câmara Municipal do Peso da Régua garantiu meios tecnológicos para o ensino à distância, aos alunos do 1.º Ciclo do Ensino Básico, com escalão A ou B, que manifestaram junto do Professor Titular essa necessidade e que submeteram junto da Autarquia candidatura para Apoio Social Escolar. A Câmara Municipal, através do Plano Integrado e Inovador de Combate ao Insucesso Escolar do Peso da Régua (PIICIE), entregou 122 computadores.

Mas, o compromisso da Autarquia foi mais longe.

Era fundamental que o confinamento e, por conseguinte, o ensino à distância não agravassem as desigualdades entre as nossas crianças e não diminuíssem o gosto pela aprendizagem. Nesse sentido, a equipa multidisciplinar do PIICIE deu apoio direto a situações de maior fragilidade social, acompanhando diretamente os alunos, nos primeiros dias de ensino à distância, com o objetivo de facilitar a utilização do computador e o acesso às plataformas digitais. Desta forma, pretendeu-se ajudar a vencer as barreiras, desta nova forma de aprendizagem.



O meu primeiro laboratório



O PIICIE assinalou o regresso às aulas com propostas muito divertidas, no âmbito da ação “O meu primeiro laboratório”. Às meninas e meninos que frequentam o ensino pré-escolar e integram as atividades promovidas pelo PIICIE foi oferecido um kit, com materiais, como arroz tingido e bolas de gel.

A proposta foi para desenvolverem em família uma atividade prática, que fomentasse sorrisos.

Esperamos que todos os dias sejam de descoberta e que o PIICIE continue a contribuir para que as crianças cresçam felizes.



AMBIENTE

CONTENTORES DE LIXO REFORÇADOS NO CONCELHO

A Câmara Municipal do Peso da Régua distribuiu pelas freguesias do concelho 200 contentores, para a colocação de lixo indiferenciado. Esta medida reforça a distribuição feita em junho do ano passado.

À semelhança desses contentores, estes também dispõem de um pedal, no intuito de evitar o uso das mãos para a abertura do mesmo, sendo, por isso, mais um contributo para a minimização do contágio pela COVID-19. Além disso, são cinzentos, por forma a evitar a confusão com o contentor destinado ao vidro, que já é verde.

Este é um investimento na limpeza do concelho, com melhoria das condições para acomodação do lixo.

A Câmara Municipal do Peso da Régua apela à colaboração de todos para o uso correto dos contentores e para o devido acondicionamento do lixo, em prol da saúde pública e de um meio ambiente saudável.



AV. a D R. MANUE



Está em curso o segundo troço da requalificação da Avenida Dr. Manuel de Arriaga.

Por vezes, as exigências de uma obra ultrapassam a vontade de se querer fazer mais, em menos tempo. No início da intervenção na Avenida Dr. Manuel de Arriaga surgiram algumas dificuldades que se refletiram no ritmo de execução, atrasando-a.

A Câmara Municipal do Peso da Régua lamenta os incómodos causados.

Mantemos o trabalho, por forma a que a obra se concretize no mais curto espaço de tempo possível.

Recordamos que a requalificação da Avenida Dr. Manuel de Arriaga resolverá um problema estruturante na mobilidade de Peso da Régua, uma vez que permitirá implementar uma nova dinâmica no desenvolvimento urbano, com o devido equilíbrio entre a vertente infraestrutural e humana.

EL DE ARRIAGA



JUNTOS PELA SUSTENTABILIDADE DO MEIO AMBIENTE

UMA MISSÃO QUE DEVE CONTAR COM O EMPENHO DE TODOS

A equipa multidisciplinar do PIICIE, no âmbito da medida/ação 4 – Somos Escola, considerou importante, no âmbito do desenvolvimento das atividades lúdico-pedagógicas, elucidar os alunos sobre a importância de preservar as culturas agrícolas e apiculturas existentes no concelho, muito afetadas pela chegada da vespa asiática ao nosso país.

Para tal, estabeleceu uma parceria com o Gabinete de Proteção Civil do Município do Peso da Régua de forma a envolver os alunos nas ações enquadradas no programa de “Apoio para a Destruição dos Ninhos de Vespa velutina”.

No âmbito desta iniciativa foi dada aos alunos a possibilidade de aprenderem a construir uma armadilha doméstica, de fácil execução, com materiais acessíveis e que poderá ser replicada em casa, com a ajuda de familiares. A afixação das armadilhas é uma mais-valia para evitar a proliferação da Vespa velutina.

O desafio foi lançado às nossas crianças, mas cabe a todos nós proteger as abelhas, defender a produção do mel na nossa região e participar na sustentabilidade do meio ambiente, prevenindo assim um problema de saúde pública.

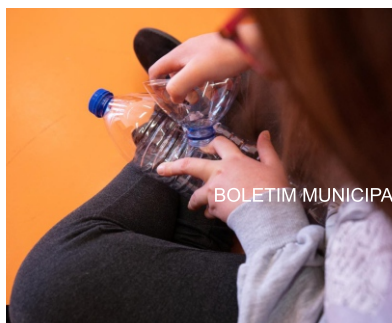

ABRIL

PESO DA RÉGUA ASSINALOU 47.º ANIVERSÁRIO



Peso da Régua assinalou o 47.º aniversário da revolução de abril.

O programa teve início com o hastear da bandeira, no Largo 25 de abril, seguido de hastear da bandeira, na Praça do Município. A sessão comemorativa foi presidida por Artur Andrade, Presidente da Assembleia Municipal do Peso da Régua e teve como orador convidado o Professor Eduardo Natividade.

Artur Andrade elogiou a liberdade, num ano de restrições, sublinhando que numa hierarquia de prioridades, o direito à vida é absoluto.

O Presidente da Assembleia Municipal do Peso da Régua lembrou as conquistas de abril, colocando o enfoque no Poder Local, no Sistema Nacional de Saúde, na democratização do acesso ao Ensino e à União Europeia, estabelecendo uma relação direta entre cada uma destas conquistas e as exigências impostas pela pandemia.

Eduardo Natividade fez uma abordagem do tema Habitação em Portugal: passado, presente e os desafios do futuro, num contributo importante para uma planificação do que

poderão ser os territórios.

José Manuel Gonçalves, Presidente da Câmara Municipal do Peso da Régua, sublinhou a importância da habitação na estratégia de trabalho do Executivo Municipal, apontando esta área como prioritária para o desenvolvimento do concelho.

Considerando as exigências impostas pela pandemia, o Presidente da Câmara Municipal agradeceu o empenho de todos os que se têm mantido na luta contra a Covid-19, com destaque para o Executivo Municipal, cujo trabalho tem sido exemplar e tem permitido adequar soluções às necessidades determinadas pela pandemia, por forma a garantir o melhor cuidado às nossas gentes. Neste agradecimento juntou as Instituições de Solidariedade Social e a Associação Humanitária dos Bombeiros Voluntários do Peso da Régua.

QUE ABRIL CONTINUE A SER UM MÊS DE ESPERANÇA



**CERIMÓNIA DISTINGUIU ALUNOS
DO ENSINO SECUNDÁRIO**

D DIA DO DIPLOMA



Decorreram no Auditório Municipal do Peso da Régua, as cerimónias de entrega de Diplomas aos alunos, que no ano letivo 2019/2020, concluíram o ensino secundário regular e profissional com sucesso. A pandemia Covid-19 levou a que a celebração do êxito destes alunos apenas agora fosse cumprida. Em função das regras definidas pela Direção-Geral de Saúde, o grupo de alunos distinguido foi dividido em dois.

Na primeira cerimónia, realizada a 21 de maio, foi ainda distinguido o melhor aluno do ensino secundário regular e o melhor aluno do ensino secundário profissional, bem como o melhor aluno da disciplina de Português, do 12.º ano, no ano letivo 2019/2020.

Na cerimónia realizada a 28 de maio, foram distinguidos os melhores alunos do 9.º ano de escolaridade a Português, nos anos letivos 2018/2019 e 2019/2020 e o melhor aluno do 12.º ano à mesma disciplina, no ano letivo 2018/2019.

Ambas as cerimónias contaram com a presença de Salvador da Costa Ferreira, Diretor do Agrupamento de Escolas João de Araújo Correia, que deixou aos alunos o desafio para que sejam Professores, certo do contributo de todos os presentes, independentemente, do percurso académico que venham a cumprir, para um mundo melhor. Por sua vez, Paulo Guedes, Presidente do Conselho-Geral do Agrupamento agradeceu a dedicação dos alunos e destacou a importância do papel de todos os que integram a comunidade educativa.

Mónica Valente, Adjunta do Presidente da Câmara Municipal do Peso da Régua, trouxe uma mensagem de reconhecimento e de esperança. A palavra de reconhecimento foi dirigida aos pais e aos professores pelo papel cumprido ao longo do percurso académico destes alunos. A estes pediu para colocarem o melhor de si naquilo que fazem, na expectativa de que o futuro trará a recompensa. Mónica Valente deixou-lhes ainda uma palavra de incentivo, pedindo-lhes para não desistirem diante das dificuldades.

José Manuel Gonçalves, Presidente da Câmara Municipal do Peso da Régua, deixou claro que o investimento na educação é um investimento no futuro não só do concelho, mas do país, reassumindo o compromisso de continuar a trabalhar em prol de oportunidades que coincidam com um ensino de excelência em Peso da Régua.

O Presidente da Câmara Municipal destacou que o sucesso escolar depende da trilogia Escola – Família – Município e da capacidade de trabalho encetada, por forma a garantir os resultados projetados, sobretudo, em prol dos alunos. A estes, José Manuel Gonçalves pediu para nunca encerrarem o processo de aprendizagem.

Aos que irão partir, o Autarca deixou a certeza de que serão sempre bem-vindos a Peso da Régua, porque esta continuará a ser casa de todos eles. Aos que ficarão no concelho, deixou uma palavra de confiança num futuro que ajudarão a construir.

A todos pediu para que sejam felizes.

A Câmara Municipal do Peso da Régua faz votos de que o êxito destes alunos seja prenúncio de um futuro de sucesso. Na medida das suas competências, a Autarquia continuará a trabalhar em prol de um ensino de qualidade em Peso da Régua, com igualdade de oportunidades para todos os alunos, na certeza de que o futuro será enriquecido pelo contributo de cada um deles.

PARABÉNS AOS ALUNOS

QUE O FUTURO
TENHA A DIMENSÃO
DO SONHO
DE CADA UM





EDUCAÇÃO NA ORDEM DO DIA

➤ É FUNDAMENTAL
RECONHECER E
VALORIZAR O
O TRABALHO DE
QUEM SE DEDICA
ÀS NOSSAS CRIANÇAS

Na véspera do Dia Mundial da Criança, Artur Andrade, Deputado da Assembleia da República e Presidente da Assembleia Municipal do Peso da Régua visitou as Instituições de Solidariedade Social do concelho, com a valência de creche – Associação O Baguinho, Centro Social e Paroquial D. Manuel Vieira de Matos, Patronato Padre Alberto Teixeira de Carvalho e Santa Casa da Misericórdia do Peso da Régua. A visita teve como objetivo contatar de perto com a realidade de cada Instituição, no intuito de reconhecer e valorizar o trabalho que considera ser exemplar.

FUTURO



CRIANÇA

**AS NOSSAS CRIANÇAS
FORAM NOMEADAS
DEFENSORAS DO
AMBIENTE**

No DIA MUNDIAL DA CRIANÇA, a Câmara Municipal do Peso da Régua, através do PIICIE, distribuiu pelos alunos dos Centros Escolares uma garrafa reutilizável, em sinal de alerta para o compromisso que devemos assumir em prol de um futuro sustentável. Espera-se que cada criança se assuma como verdadeiro defensor do ambiente.

O apelo alargou-se a todas as meninas e meninos que frequentam o ensino pré-escolar nas Instituições de Solidariedade Social.

Sabemos que podemos contar com as nossas crianças e que os seus sorrisos são motivo de esperança num futuro feliz!

DIA
MUNDIAL DA
CRIANÇA



VIAGEM AO PLANETA H₂O

A Câmara Municipal do Peso da Régua através do Plano Integrado e Inovador de Combate ao Insucesso Escolar – PIICIE estabeleceu uma parceria com a Águas do Norte – Grupo Águas de Portugal, traduzida na educação ambiental dos alunos do Agrupamento de Escolas João de Araújo.

Desta forma, os alunos do 4.º ano de escolaridade dos Centros Escolares da Alameda e Alagoas participaram na Oficina Experimental de Educação Ambiental “Planeta H₂O”, dinamizada pelas Águas do Norte, que através de uma viagem interativa potenciou a aprendizagem dos conteúdos ministrados nas aulas de Estudo do Meio, procurando despertá-los para a importância de serem grandes defensores do meio ambiente e do valor da água.

No final da atividade, os alunos foram presenteados com um livro que destaca a importância da água no dia-a-dia de todos nós, acompanhado por um bloco de notas e lápis de cor.

**A BRINCAR
TAMBÉM SE
APRENDE**



**ALUNOS DO 4.º ANO
PROTAGONIZARAM DESAFIO**



DIA INTERNACIONAL DA FAMÍLIA ASSINALADO PELOS ALUNOS DO ENSINO PRÉ-ESCOLAR



O PIICIE do Peso da Régua assinalou o Dia Internacional da Família junto das crianças do pré-escolar do Agrupamento de Escolas João de Araújo Correia.

No âmbito da sua ação/medida 4 – Somos Escola, nas atividades “Estimular para Crescer!”, os alunos desenharam e coloriram a sua família, assinalando a valorização da mesma na estrutura do núcleo familiar, bem como o reforço da mensagem de união, amor, respeito e compreensão entre todos.

É no seio da família, enquanto célula principal da vida, que se espera que as crianças cresçam felizes.

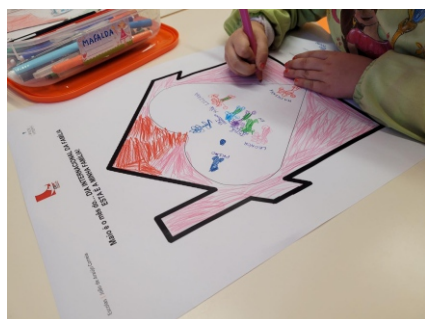



O Dia Mundial da Terra, também conhecido como Dia Internacional da Mãe Terra, comemora-se anualmente a 22 de abril. O PIICIE do Peso da Régua assinalou esta data junto dos alunos do pré-escolar do Agrupamento de Escolas João de Araújo Correia.

No âmbito da sua ação/medida 1 – O Meu Primeiro Laboratório, os alunos participaram numa atividade dinâmica, divertida e interativa onde aprenderam as cores dos Ecopontos, bem como a separar corretamente os diferentes materiais/resíduos.

Consciencializar e incentivar a mudança de comportamentos, desde tenra idade, transmitindo valores ecológicos, permitir-nos-á salvar o Planeta!

MÃE TERRA

UM PLANETA
PARA TODOS

SR. RELVINHAS NO PRÉ-ESCOLAR

MENINAS E MENINOS
TRATAM ASSUNTOS
SÉRIOS A BRINCAR

No âmbito da ação/medida 1 – O Meu Primeiro Laboratório do PIICIE, os alunos do pré-escolar dos Centros Escolares aprenderam a construir o “Sr. Relvinhas”. Cada aluno elaborou o seu e ao longo dos dias, observaram a evolução, aprenderam como os fatores luz, humidade, solo e temperatura influenciaram o seu crescimento.

É importante que os mais novos aprendam a respeitar a Natureza e conheçam os cuidados a ter com as plantas.



OS TRÊS PORQUINHOS CONQUISTARAM O PÚBLICO MAIS PEQUENINO

A propósito do Dia Mundial do Livro e do Direito de Autor, a equipa multidisciplinar do PIICIE, no âmbito da sua ação/medida 4 – Somos Escola e das atividades “Estimular para Crescer!”, levou os alunos do pré-escolar dos Centros Escolares à descoberta da história “Os Três Porquinhos”. A aventura desenrolou-se entre cenários e adereços, que ajudaram a construir, no imaginário das nossas crianças, esta história feliz.

Vitória, vitória, acabou-se a história, com a lição de que o sucesso depende do trabalho e do esforço que colocamos nas nossas tarefas.



DIA MUNDIAL DO LIVRO E DO DIREITO DE AUTOR



Sabia que adotar um animal faz bem à saúde?

Certos dos benefícios de uma adoção responsável, a Câmara Municipal do Peso da Régua, a Companhia dos Animais e o Grupo de Proteção de Animais da Régua juntam-se no apelo à adoção de animais sem dono, na certeza de que poderão fazer a diferença na vida das famílias que os possam acolher.

Esta é uma causa que nos deve unir, porque dar de graça é uma capacidade dos animais, que importa retribuir com carinho e atenção.

A cooperação entre a Câmara Municipal e as duas associações de proteção de animais tem viabilizado campanhas de esterilização dos animais sem dono. Desta vez, a união centra-se na adoção com responsabilidade.

ADOpte UM AMIGO PARA A VIDA 🐾

**AUTONOMIA
FLEXIBILIDADE CURRICULAR
E AVALIAÇÃO
DESAFIOS E POSSIBILIDADES**

**RECOMENDAÇÕES BÁSICAS
PARA A E@D
EM TEMPOS DE PANDEMIA**

**CASOS DE
SUCESSO
DO AEJAC**

**POUPAR
EM
FAMÍLIA**

**COMPREENDER E INTERVIR
NA VIOLÊNCIA CONTRA
AS CRIANÇAS E JOVENS**

**VIOLÊNCIA ON LINE
«CYBERBULLYING»**

**O ISOLAMENTO DA PESSOA
IDOSA E O IMPACTO
DA PANDEMIA NA SAÚDE MENTAL**

WEBINARS



PRÉMIO NACIONAL DE CONTO JOÃO DE ARAÚJO CORREIA



446 contos registados a concurso

Após o enorme sucesso da primeira edição do Prémio, a Câmara Municipal do Peso da Régua e a Tertúlia João de Araújo Correia promovem a segunda edição do PRÉMIO NACIONAL DE CONTO JOÃO DE ARAÚJO CORREIA.

O prazo para apresentação de contos a concurso terminou a 30 de abril. O júri está, nesta altura, a avaliar os 446 contos validados de acordo com o Regulamento do concurso.

Este prémio tem como objetivo incentivar a produção literária em língua portuguesa e, simultaneamente, homenagear João de Araújo Correia, um dos mais destacados contistas do século XX.

CM PESO DA RÉGUA E
TERTÚLIA JOÃO DE ARAÚJO CORREIA
JUNTOS EM MAIS UMA ORGANIZAÇÃO

LER EM CASA

DURANTE O CONFINAMENTO LEVAMOS OS LIVROS A CASA DOS LEITORES

PORQUE LER FAZ BEM À SAÚDE

A pandemia Covid-19 trouxe alterações profundas à vida de todos.

A cada dia fomos descobrindo formas de lidar com os desafios impostos pelo confinamento, por forma a garantir o bem-estar nos diferentes níveis.

Redescobrir e/ou fomentar o gosto pela leitura foi o desafio proposto pela Câmara Municipal do Peso da Régua que, através da equipa da Biblioteca Municipal, assegurou aos leitores a possibilidade de usufruírem de momentos de leitura em dobro, tanto no número de exemplares, que puderam ser até seis, como no período em que puderam usufruir dos mesmos, que foi de um mês.

A iniciativa foi bem recebida e os livros requisitados chegaram às mãos dos leitores, em cumprimento escrupuloso das regras de segurança.

TRÊS DOS NOSSOS LIVRÓLICOS



NO DIA DE SÃO PATRÍCIO PONTE METÁLICA ILUMINOU-SE DE VERDE



DESTINO DOURO

PROMOÇÃO JUNTO DE MERCADO ESTRATÉGICO

Peso da Régua associou-se ao Turismo do Porto e Norte de Portugal na promoção das sub-regiões do Porto, Douro, Minho e Trás-os-Montes na Irlanda, assinalando o Dia de São Patrício. Nesse sentido, a Ponte Metálica iluminou-se de verde. A Câmara Municipal do Peso da Régua revê nesta iniciativa uma oportunidade de promoção do destino Douro junto desse mercado estratégico. Portugal ocupa o sexto lugar na lista dos países escolhidos pelos irlandeses para passarem férias, tendo-se verificado em 2019 um crescimento de 20%, comparativamente a 2018. Com a reabertura de Peso da Régua e do Douro ao Mundo, esperamos que o verde que iluminou a Ponte Metálica coincida com o incremento do turismo e a vinda de milhares de pessoas para conhecer a realidade que nos identifica.

Peso da Régua assinalou o Mês da Prevenção dos Maus-Tratos na Infância iluminando, simbolicamente, durante o mês de abril, o edifício dos Paços do Concelho, em sinal de alerta para um problema que é grave e que todos temos a obrigação de ajudar a resolver.

As crianças trazem consigo um sinal de futuro e é em nome desse futuro que a Câmara Municipal do Peso da Régua e a Comissão de Proteção de Crianças e Jovens do Peso da Régua se juntaram nesta iniciativa.

PELAS CRIANÇAS PELO FUTURO

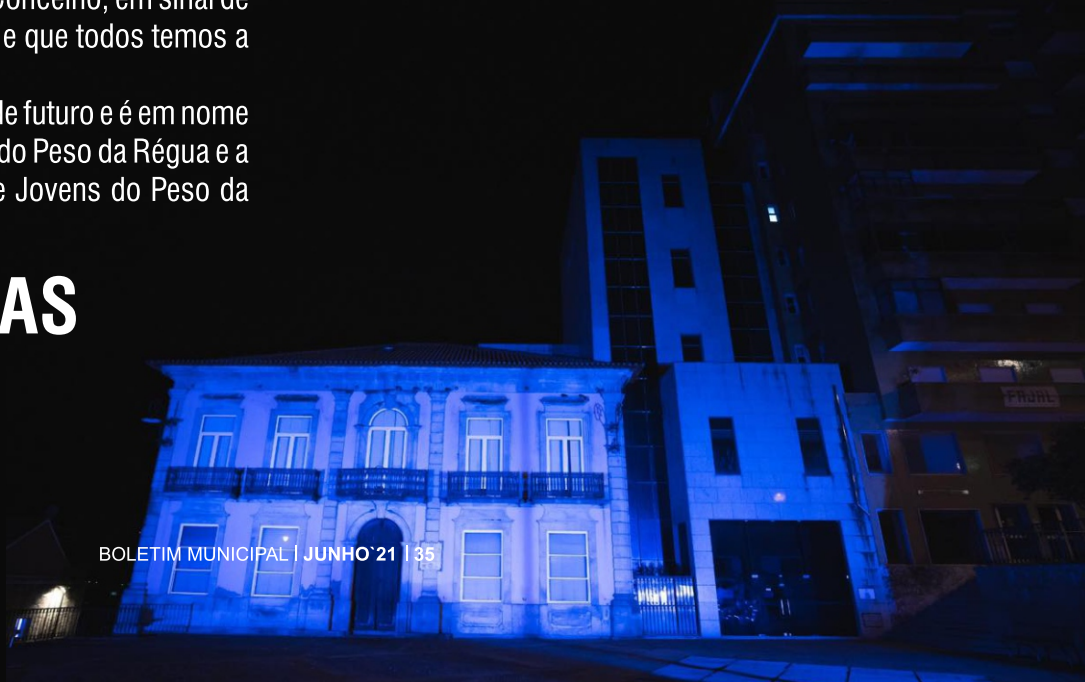

**ESTA INICIATIVA
PERPETUA A OBRA
DE **ARMANDA PASSOS**
NO DOURO E EM
PESO DA RÉGUA,
ONDE NASCEU**

PARQUE **ARMANDA** PASSOS

O Ministro do Ambiente e da Ação Climática, João Pedro Matos Fernandes, presidiu ao descerramento da placa do Parque Armanda Passos, junto ao rio Douro, em Peso da Régua.

Futuramente, este espaço irá albergar elementos escultóricos, que reproduzirão em grande escala as figuras mais marcantes da obra da pintora.

Este é um projeto em parceria com o Museu do Douro, Câmara Municipal do Peso da Régua, Faculdade de Belas Artes do Porto e a Administração dos Portos do Douro, Leixões e Viana do Castelo.



PAVIMENTAÇÃO RUA PEDRO VERDIAL



A Câmara Municipal procedeu à pavimentação a cubos da Rua Pedro Verdial, em Peso da Régua.

Através da beneficiação deste eixo rodoviário, a Autarquia promove a qualidade de vida dos munícipes, aumentando o nível de segurança na circulação.

ALARGAMENTO DE CRUZAMENTO



A Câmara Municipal procedeu ao alargamento do cruzamento junto à Casa do Povo de Godim, por forma a melhorar, significativamente, a visibilidade dos automobilistas.

Esta intervenção, promovida pela Câmara Municipal do Peso da Régua, colmata as dificuldades de circulação e melhorar a segurança rodoviária.



ESTRADA DO CORGO



A estrada do Corgo abriu à circulação rodoviária após a intervenção que permitiu a fresagem do pavimento, a regularização da base e colocação da primeira camada de betuminoso. A obra não está concluída, faltando trabalhos que permitirão garantir maior segurança e comodidade na circulação de peões e veículos, nomeadamente a definição de passeios.

A Câmara Municipal do Peso da Régua prevê que a obra fique concluída num curto espaço de tempo, considerando a importância da mesma para os utilizadores diários e o imperativo de se garantir melhores condições à circulação rodoviária.

A intervenção na estrada do Corgo qualifica o eixo de ligação à cidade do Peso da Régua e a zona nascente do concelho, melhorando significativamente, as acessibilidades.

BOLETIM



BAIRRO AV.º DIOCESE DE VILA REAL

Estão em curso obras que permitirão crescer em nós o orgulho de viver em Peso da Régua, pois equivalem a melhor qualidade de vida na cidade e no concelho, bem como a melhores condições para que, cada vez mais pessoas nos visitem. Estamos com os olhos postos no futuro, um futuro de progresso e bem-estar para quem fez de Peso da Régua a sua casa.

OBRAS



CASA DO CANTONEIRO



LARGO JOSÉ PINTO DE CARVALHO



MERCADO MUNICIPAL



BAIRRO JUNTA AUTÓNOMA DE ESTRADAS

Reunimos

- ▶ Chefe do Serviço de Finanças do Peso da Régua;
- ▶ Comandante do Comando Territorial do Distrito de Vila Real da Guarda Nacional Republicana;
- ▶ Comandante do Posto da Guarda Nacional Republicana;
- ▶ Comissão Fabriqueira e Presidente da Junta de Freguesia de Fontelas;
- ▶ Coordenador do Concelho do Peso da Régua pelos Censos2021;
- ▶ Direção da Associação “O Baguinho”;
- ▶ Direção da Associação Cultural e Beneficente Santa Maria de Sedielos;
- ▶ Direção da Associação de Caçadores da Quintã - Loureiro;
- ▶ Direção da Casa do Povo de Fontelas;
- ▶ Direção do Centro de Dia da Casa do Povo de Vilarinho dos Freires;
- ▶ Direção do Centro Social e Paroquial de São Pedro de Loureiro;
- ▶ Direção do Clube Automóvel da Régua;
- ▶ Direção do Clube de Caça e Pesca do Alto Douro (2);
- ▶ Direção do Grupo Desportivo e Recreativo da Ferrari;
- ▶ Direção do Grupo Proteção Animais da Régua – GPAR e
- ▶ Direção da Associação Companhia dos Animais;
- ▶ Diretor da Delegação Aduaneira do Peso da Régua;
- ▶ Diretor da Fundação Museu do Douro (2);
- ▶ Diretor do Agrupamento de Escolas João de Araújo Correia (2);
- ▶ Diretor Executivo do Agrupamento de Centros de Saúde do Douro I (3);
- ▶ Diretora da Escola Profissional de Desenvolvimento Rural do Rodo e Diretor da Delegação Aduaneira do Peso da Régua;
- ▶ Diretora da Escola Profissional de Desenvolvimento Rural do Rodo e Presidente da Escola Superior de Tecnologia e Gestão de Lamego;
- ▶ Diretora da Escola Profissional de Desenvolvimento Rural do Rodo (2);
- ▶ Diretora do Centro Distrital da Segurança Social de Vila Real;
- ▶ Executivo da União de Freguesias de Galafura e Covelinhas;
- ▶ Presidente da Associação Comercial do Porto;
- ▶ Presidente da Associação Comercial e Industrial dos Concelhos do Peso da Régua, Santa Marta de Penaguião e Mesão Frio (2);
- ▶ Presidente da Direção da Associação da Região do Douro de Apoio a Deficientes;
- ▶ Presidente da Direção da Associação Humanitária dos Bombeiros Voluntários do Peso da Régua (2);

- ▶ Presidente da Direção da Associação Vale D'Ouro;
- ▶ Presidente da Direção da Cruz Vermelha Portuguesa – Núcleo Peso da Régua (2);
- ▶ Presidente da Direção da Tertúlia João de Araújo Correia;
- ▶ Presidente da Direção do Sport Clube da Régua;
- ▶ Presidente da Entidade de Turismo do Porto e Norte de Portugal (2);
- ▶ Presidente da Junta de Freguesia de Fontelas (2),
- ▶ Presidente da Junta de Freguesia de Sedielos (2);
- ▶ Presidente da Junta de Freguesia de Vilarinho dos Freires;
- ▶ Presidente da União de Freguesias de Poiães e Canelas;
- ▶ Provedor da Santa Casa da Misericórdia do Peso da Régua (2);
- ▶ Responsáveis locais pelo Sindicato dos Trabalhadores da Administração Local;
- ▶ Responsáveis pela banda Juvenil Salesiana de Poiães;
- ▶ Responsáveis pela Comissão de Coordenação de Desenvolvimento e Coordenação do Norte (2);
- ▶ Responsáveis pelo Clube Natureza Extreme;
- ▶ Responsável do Canil Intermunicipal;
- ▶ Responsável pela Agência Portuguesa do Ambiente;
- ▶ Vice-presidente do Conselho de Administração das Infraestruturas de Portugal;
- ▶ Vogal do Conselho Diretivo da Agência para a Modernização Administrativa.

Estivemos presentes

- ▶ Comemoração do Dia das Ciências Sociais e Humanas organizado pela Escola Profissional de Desenvolvimento Rural do Rodo;
- ▶ Comemoração do Dia Internacional dos Museus organizada pela Fundação Museu do Douro;
- ▶ Tomada de Posse da Direção da Escola Profissional e Desenvolvimento Rural do Rodo;
- ▶ Tomada de Posse dos órgãos sociais da Casa do Povo de Vilarinho dos Freires;

Participámos

- ▶ Assembleia Geral da Entidade de Turismo do Porto e Norte de Portugal;
- ▶ Assembleia Geral das Águas do Norte (2);
- ▶ Assembleia Geral do Eixo Atlântico do Noroeste Peninsular;
- ▶ Assembleia Intermunicipal da Associação de Municípios Portugueses do Vinho;
- ▶ Cerimónia de Assinatura de Contratos de investimento da Empresa Intermunicipal Águas do Interior Norte (5);
- ▶ Cerimónia de Assinatura do Protocolo para a requalificação da Linha do Douro, com a presença da Ministra da Coesão Territorial, o Secretário de Estado das

- Infraestruturas e Secretária de Estado da Valorização do Interior, realizada no Edifício Sede da Fundação Museu do Douro;
- ▶ Cerimónia de Homologação do Acordo de Colaboração no âmbito do “1.º Direito” entre o Município do Peso da Régua e o Instituto da Habitação e Reabilitação Urbana, pelo Secretária de Estado da Habitação e Secretário de Estado da Descentralização e da Administração Local;
 - ▶ Cerimónia de lançamento da primeira pedra da construção do Hotel da Quinta da Vacaria;
 - ▶ Cerimónia de promoção de bombeiros da Associação Humanitária de Bombeiros Voluntários do Peso da Régua;
 - ▶ Comissão Permanente do Conselho Regional do Norte da Comissão de Coordenação e Desenvolvimento Regional do Norte;
 - ▶ Conferência “Linha do Douro: que futuro?”, organizada pelo Rotary Clube da Régua;
 - ▶ Jornadas Ibéricas do Caminho de Santiago, organizadas pela Escola Superior de Tecnologia de Lamego; Reunião com a Comissão de Coordenação e Desenvolvimento Regional do Norte, no âmbito da Comunidade Intermunicipal do Douro;
 - ▶ Reunião com os responsáveis pelo Agrupamento de Centros de Saúde do Douro I – Marão e Douro Norte e as Câmara Municipais da sua área territorial (3);
 - ▶ Reunião da Assembleia Intermunicipal da Associação de Municípios do Vale do Douro Norte;
 - ▶ Reunião da Comissão Distrital de proteção Civil de Vila Real (4);
 - ▶ Reunião de trabalho com a Secretária de Estado das Comunidades Portuguesas no âmbito da Comunidade Intermunicipal do Douro;
 - ▶ Reunião de trabalho, no âmbito da Comunidade Intermunicipal do Douro, com a Ministra da Coesão Territorial (3);
 - ▶ Reunião do Conselho Consultivo da Fundação Museu do Douro;
 - ▶ Reunião do Conselho de Administração da Empresa Intermunicipal Águas do Interior Norte (12);
 - ▶ Reunião do Conselho Geral da Escola Profissional e Desenvolvimento Rural do Rodo; Reunião do Conselho Geral do Agrupamento de Escolas João de Araújo Correia;
 - ▶ Reunião do Conselho Intermunicipal da Comunidade Intermunicipal do Douro (8);
 - ▶ Reunião do Conselho Regional do Norte;
 - ▶ Sessão inaugural, com descerramento de placa do Parque Armanda Passos e visita ao Espaço Armanda Passos, no edifício sede do Museu do Douro, com a presença do Ministro do Ambiente e da Ação Climática;
 - ▶ Visita do Deputado Artur Andrade às Instituições Parti-

- culares de Solidariedade Social com valência de creche;
- ▶ Visita Oficial do Governador Rotary, organizado pelos Rotary Club de Régua, Marco de Canaveses e Amarante;
- ▶ Webinar “Casos de Sucesso do Agrupamento de Escolas João de Araújo Correia”.

Efetuámos

- ▶ Assinatura do Contrato de Consórcio para a Requalificação e gestão do Complexo Termal das Caldas do Moledo, com a presença da Sra. Secretaria de Estado do Turismo;
- ▶ Entrega de cartões para acesso a medicamentos gratuitos a pessoas em situação de carência económica comprovada;
- ▶ Reunião da Comissão de Defesa da Floresta Contra Incêndios;
- ▶ Reunião de trabalho com os Presidentes de Junta de Freguesia relacionada com a Estratégia Local de Habitação;
- ▶ Reunião do Plenário da Rede Social do Peso da Régua (3);
- ▶ Visita de trabalho à Freguesia de Loureiro;
- ▶ Visita de trabalho à União de Freguesias de Galafura e Covelinhas;
- ▶ Visita de trabalho à União de Freguesias de Poiares e Canelas;
- ▶ Visitas às Instituições Particulares de Solidariedade Social.

Organizámos

- ▶ Ação de Capacitação “Autonomia Flexibilidade Curricular e Avaliação: Desafios e Possibilidades” em parceria com a Associação de Pais e Encarregados de Educação dos Jardins de Infância, Centros Escolares e E.B 2,3 do Peso da Régua;
- ▶ Cerimónia do Dia do Diploma juntamente com o Agrupamento de Escolas João de Araújo Correia;
- ▶ Comemoração do Dia Mundial da Criança com a entrega de lembrança aos alunos do pré-escolar e 1.º ciclo do ensino básico Concelho;
- ▶ Comemorações do 47º aniversário do 25 de Abril;
- ▶ Conferência “Compreender e intervir na violência contra as crianças e jovens” em parceria com a Associação Portuguesa de Apoio à Vítima”;
- ▶ Reunião da Direção da Associação de Municípios do Vale do Douro Norte;
- ▶ Webinar “O isolamento da pessoa idosa e o impacto da pandemia na saúde mental”, em parceria com o Centro Local de Aprendizagem da Universidade Aberta do Peso da Régua.

PESO DA RÉGUA

